

Au fil de Ruelle

N°59
DÉCEMBRE 2025

LE JOURNAL MUNICIPAL DE LA VILLE DE RUELLE SUR TOUVRE
www.ville-ruellesurtouvre.fr



« L'équilibre parfait entre simplicité, grâce et poésie, en un mot : Ruelle. »

R
RUELLE
SUR
TOUVRE



Les jeudi de l'été



L'équipe Culture/Sport/Vie associative

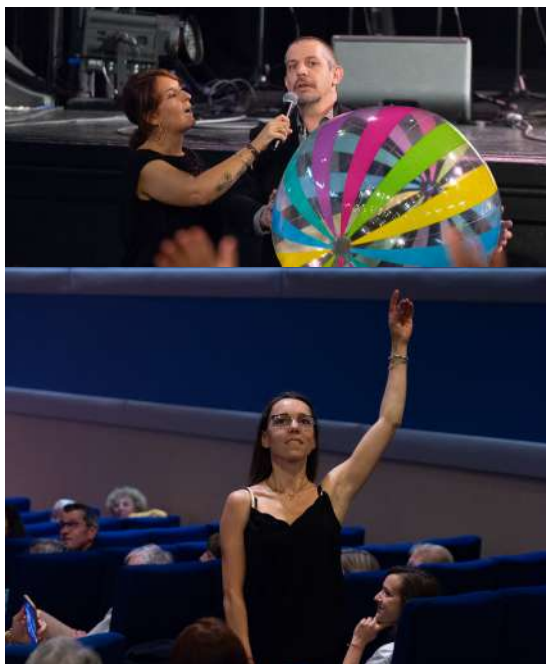

Le lancement de la saison culturelle

AGENDA CULTUREL

SAMEDI 21 FÉVRIER À 20H

« Un caillou dans la chaussure » une comédie de Kévin Coquard mise en scène par Lydie Tison.
À partir de 7 ans, gratuit.
Théâtre Jean Ferrat.

SAMEDI 28 FÉVRIER DE 10H À 22H

« Festival du jeu », 3^e édition. Gratuit
Espace culturel Jean Ferrat

SAMEDI 07 MARS

À 15H

Défilé du carnaval
Gratuit

Parc de la mairie

À 20H30

« Le week-end des parents » par la Cie La plume et le masque, comédie de Pascal Guillemaud adaptée par Jean Pierre Xavier
Organisé par l'association AHVEC
Tarif : 12 € / 8 € pour les - de 12 ans
Théâtre Jean Ferrat

SAMEDI 14 MARS ET DIMANCHE 15 MARS

« Faites du soleil »

Organisé par l'association Sangs Mêlés.
Espace culturel Jean Ferrat

SAMEDI 21 MARS À 20H30

Concert annuel de l'Association Musicale de Ruelle (AMR)
Tarif : 10€ / gratuit pour les - de 10 ans
Théâtre Jean Ferrat

DU 26 AU 28 MARS

« Festival Livre Jeunesse »

Organisé par la FCOL
Espace culturel Jean Ferrat



Jean-Luc VALANTIN,
Maire de Ruelle sur Touvre

Chères Ruelloises, chers Ruellois,

L'hiver s'installe, avec ses journées plus courtes et son froid saisissant. Pourtant, les lumières des fêtes viennent adoucir la saison : elles réchauffent nos cœurs, illuminent nos rues et rappellent que décembre est un mois de convivialité et d'espoir. Ce nouveau numéro d'Au fil de Ruelle en témoigne, riche en projets et en bonnes nouvelles.

Notre marché de Noël, accompagné du feu d'artifice et de ses animations surprises, crée chaque année une ambiance chaleureuse qui ouvre la période festive. Ce rendez-vous, attendu bien au-delà de la commune, lance une fin d'année placée sous le signe du partage. Et dès le 16 janvier, nous nous retrouverons pour la cérémonie des vœux aux habitants et aux associations.

Très vite, d'autres temps forts rythmeront l'hiver : la troisième édition du Festival du Jeu fin février, puis le Carnaval début mars, autant d'occasions de se retrouver et de s'amuser. Après le premier forum « Bien vivre, bien vieillir », nos aînés seront de nouveau à l'honneur avec les paniers gourmands et le thé dansant du 1^{er} février. Les plus jeunes aussi : la crèche « Les Petits Pieds », ouverte depuis un an, veille chaque jour à leur bien-être, et la médiathèque continue d'animer leur curiosité, notamment avec le spectacle ruellois « Ramalabidibabidibou », qui a fêté brillamment ses dix ans.

Ce dynamisme s'exprime aussi dans nos projets : la transition vers l'énergie solaire progresse, plusieurs chantiers améliorent notre cadre de vie, et l'immeuble de l'ancienne Mutuelle Marine, désormais propriété de la commune, accueillera dès janvier des associations. Situé en bord de Touvre, il a même servi de décor à un nouveau tournage de film, preuve de l'attractivité de notre ville. Ruelle vient également d'obtenir un deuxième cœur du label « Ville prudente », saluant nos efforts pour une circulation partagée plus sûre pour piétons, cyclistes et automobilistes.

Enfin, je souhaite rappeler l'importance du devoir de mémoire. Un site de la ville portera bientôt le nom d'Augustin Maurellet, instituteur, résistant, maire à la Libération et député de la Charente. Un autre lieu portera la date du 13 novembre 2015, en mémoire des victimes des attentats de cette funeste soirée, afin que demeure vivant l'appel à la paix, à la vigilance et à l'unité.

Chères Ruelloises, chers Ruellois, que cette période de fêtes ouvre une année 2026 placée sous le signe de la paix, de la sérénité et des réussites collectives. Puissent les joies simples et les bonheurs durables accompagner chacun d'entre vous.



SOMMAIRE

4 > 8

RUELLE PRATIQUE

- À NOTER
- BON À SAVOIR

9 > 11

SUR LE TERRAIN

- TEMPS FORTS
- À VOTRE SERVICE

12 > 21

C'EST VOTRE VILLE

- DU NOUVEAU SUR LA COMMUNE
- LA VILLE AU NATUREL
- LES BRÈVES DE CONSEIL

22 > 23

ACTION ET ÉMOTIONS

- LES ASSOCIATIONS

Magazine municipal d'informations

Au fil de Ruelle | n° 59
DÉCEMBRE 2025

Place Auguste Rouyer, BP 30053,
16600 RUELLE SUR TOUVRE
05 45 65 62 95 | mairie@ville-ruellesurtouvre.fr
www.ville-ruellesurtouvre.fr

Directeur de la publication : Jean-Luc VALANTIN |
Rédaction : Sylvie Baré | Conception et réalisation
graphique : Christophe Coussy | Crédit photos :
Mairie de Ruelle sur Touvre, Service de l'Information
Territoriale de GrandAngoulême, Club Photo de
Ruelle, NAVALGROUP | Illustrations : Freepik,
AdobeStock | Impression : MédiaPrint | N° de dépôt
légal : 10/2009 - L1 | Tirage en 4 500 exemplaires sur
papier PEFC, encres d'origines végétales. Tous droits
de reproduction réservés.

Vous souhaitez être raccordé à la fibre ?

Voici les étapes à suivre :

Vérifiez tout d'abord que vous êtes éligible sur le site <https://cartefibre.arcep.fr>

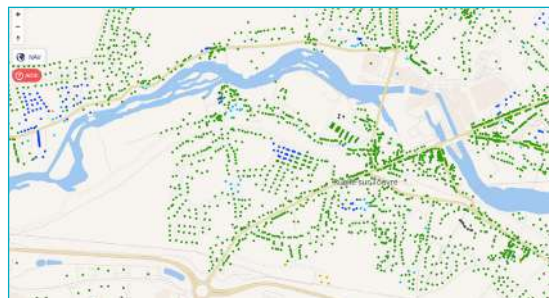

- Raccordable sur demande
- (en cours de déploiement)
- En cours de déploiement
- Déployé (raccordable)

► Vous êtes éligible

Contactez un fournisseur d'accès internet de votre choix (Orange, SFR, Free ou Bouygues Télécom). En cas de problème technique de passage de câble sur le domaine public, c'est au fournisseur de faire une demande auprès de l'opérateur d'infrastructure, à savoir Orange. **La commune ne peut intervenir sur ce réseau qui ne lui appartient pas.**

► Vous n'êtes pas éligible

Saisissez votre adresse sur La carte de couverture fibre et internet (fibre, ADSL, 4G Home) - Réseaux Orange :

<https://reseaux.orange.fr/les-cartes-de-couverture/carte-de-couverture-fibre>

Si elle est notée « raccordable à la demande », vous devez effectuer cette demande de raccordement à l'opérateur chargé du déploiement à votre adresse. Pour ce faire, cliquez sur le bouton "restez informé" et cochez la case indiquant que Orange demandera le raccordement. L'opérateur d'infrastructure aura alors 6 mois pour réaliser cette installation. En attendant que la fibre soit disponible chez vous, vous pouvez profiter d'offres ADSL, G home ou satellite.

► Si vos démarches n'aboutissent pas, vous pouvez contacter la mairie afin qu'elle puisse appuyer votre dossier auprès d'Orange.

Un permis de louer pour lutter contre l'habitat indigne !

Depuis juin 2023, la municipalité de Ruelle sur Touvre a décidé d'instaurer le « permis de louer » dans 3 secteurs de la ville pour lutter contre l'habitat indigne. Les bailleurs privés sont concernés par le permis de louer en fonction du type de logement qu'ils mettent en location.

Il existe deux niveaux de formalités, qui dépendent du type du logement mis en location :

► La déclaration de mise en location

Un formulaire accompagné des diagnostics du logement.

► L'autorisation préalable de mise en location

Un contrôle du logement accompagne un formulaire et les diagnostics du logement. La liste des adresses concernées, ainsi que le régime appliqué à chaque logement, sont disponibles sur ville-ruellesurtouvre.fr, rubrique « cadre de vie ». Vous y trouverez également la liste des diagnostics à fournir pour les deux régimes. Vous pouvez également contacter le CCAS.

Le non-respect de ces formalités est sanctionné par **une amende d'un montant maximum de 5000 euros, jusqu'à 15000 euros en cas de récidive dans un délai de 3 ans.** Quant à la mise en location à la suite d'un refus d'autorisation, elle est sanctionnée par une amende de 15000 euros.

Vous souhaitez rénover votre logement ?
Vous pouvez peut-être obtenir des aides. Soliha (Solidaires pour l'habitat) répond à vos questions tous les premiers mardis du mois de 8h30 à 12h à la mairie.



Plus d'informations sur la page : www.ville-ruellesurtouvre.fr/category/permis-de-louer



→ À NOTER

Se souvenir pour lutter contre la barbarie

Après l'Allée Paul Weisberger et l'école maternelle Andrée Gros Duruisseaud, Ruelle poursuit son engagement pour le devoir de mémoire. C'est aujourd'hui Augustin Maurellet que la ville souhaite mettre en lumière en donnant son nom à l'un de ses espaces publics. À vous de choisir lequel...

Augustin Maurellet, résistant et ancien maire de Ruelle sur Touvre

Né en 1888 à Écuras, Augustin Maurellet débute sa carrière d'instituteur à Villebois-Lavalette. Blessé à deux reprises pendant la première guerre mondiale, il travaille, après sa démobilisation, à l'école de Ruelle, d'abord comme instituteur puis comme directeur. Désireux de s'engager pour ses concitoyens, il devient conseiller municipal en 1935. Lorsque la seconde guerre mondiale éclate, il est de nouveau mobilisé. Après la défaite, il **fonde un groupe de résistance** dans le département, en charge des parachutages et de l'aide aux réfractaires au Service de Travail Obligatoire (STO). Avec son épouse, il vivra pendant 14 mois dans la clandestinité sans traitement. Membre du comité départemental de la libération, il sera **maire de Ruelle entre 1944 et 1947**, puis député de la Charente entre 1945 et 1956. Augustin Maurellet s'est éteint à Royan, le 23 février 1969.

13 novembre 2015 : la barbarie n'est pas encore vaincue

Dix ans déjà.

Dix ans depuis cette nuit d'effroi où notre pays a été frappé par une barbarie d'un temps que l'on croyait disparu à jamais. Dans la tragédie et l'horreur, une France meurtrie s'est rassemblée, solidaire et digne.

Dix ans, c'est une mémoire qu'il nous faut **prolonger pour les générations à venir**, afin que jamais ne s'efface le souvenir de celles et ceux qui ont perdu la vie ce soir-là. Notre commune souhaite rendre hommage aux victimes des attentats du 13 novembre 2015 en donnant ce nom, « **13 novembre 2015** », à un lieu public, rue, place ou rond-point, afin que ce souvenir demeure vivant au cœur de notre ville.

En inscrivant ce nom dans notre espace commun, nous affirmons notre **volonté de ne jamais oublier**, et de rappeler à toutes les générations l'importance de la paix, de la tolérance et du respect de la vie. Cette proposition sera prochainement soumise au conseil municipal, symbole d'un engagement collectif partagé contre la haine et contre l'oubli.



Des cartons pour aider le Sénégal

L'association Eau-Vive collecte les papiers et les cartons les mercredis 7 janvier, 1^{er} avril, 1^{er} juillet et 7 octobre 2026, pour financer un projet à Kataba au Sénégal. Soutenez cette action solidaire en déposant vos cartons devant chez-vous les jours de collecte. Renseignement au 06 80 94 50 90



À vous de choisir jusqu'au 16 janvier 2026

Votez sur nos réseaux sociaux ou via ce QR Code



À quel espace public voulez-vous donner le nom de cet homme de courage et d'engagement ?



→ La place des Ormeaux



→ Le passage du Pigeonnier



→ La place du Champ de Mars

→ BON À SAVOIR

Recensement jeunes 16 ans

Rappel :

Il est **obligatoire** de faire le recensement citoyen.

Après avoir fait votre recensement citoyen :

- Vous obtenez une **attestation de recensement**. Cette attestation est indispensable pour pouvoir vous inscrire avant l'âge de 18 ans à un examen (BEP, Bac...) ou un concours administratif en France.
- Vous êtes convoqué à la journée défense et citoyenneté (JDC). Il faut avoir fait la JDC (ou en avoir été exempté), pour pouvoir vous inscrire à partir de 18 ans à un examen (BEP, Bac...), ou à un concours administratif, ou à l'examen du permis de conduire en France. Cette obligation cesse à partir de votre 25^e anniversaire.
- Vous êtes **inscrit automatiquement sur les listes électorales** dès votre 18^e anniversaire et pourrez alors voter.

Rappel de la procédure :

Se rendre en mairie avec livret de famille + CNI + justificatif de domicile.

Ordures ménagères : quelques règles à respecter

Les dépôts sauvages (sacs, déchets encombrants, poubelles non rentrées) sont considérés comme des infractions et sanctionnés par des amendes forfaitaires. Selon la nature du dépôt, les sanctions sont fixées soit par le Code Pénal (R.634-2, R.644-2 et R.635.8) soit par le Code de l'Environnement (L.541-46 et L.541-3) et peuvent varier de 135 € à 150 000 €.

Un dépôt sauvage est l'acte d'abandonner un ou des déchets hors des circuits de collecte ou des installations de gestion de déchets autorisées à cet effet. L'utilisateur qui présente ses déchets en sacs ou en bac(s) roulant(s) est responsable en ce qui le concerne des dommages pouvant résulter de la présence des sacs ou du ou des bac(s) sur la voie publique en dehors des jours de collecte. Les professionnels doivent également respecter les règles locales de collecte et de tri sélectif, sous peine de sanctions renforcées.

Pour éviter tout risque, rentrez vos conteneurs dès la fin de la collecte (24 h maximum après la collecte) et informez-vous sur les arrêtés en vigueur dans votre commune.

Le respect de ces règles participe à la propreté urbaine et à la sécurité des piétons tout en préservant votre cadre de vie. Parce que chaque geste compte !



→ Votre calendrier de collecte est disponible sur le site [Pluspropremaillage.fr](https://ppmv.grandangouleme.fr/) : <https://ppmv.grandangouleme.fr/> (rubrique Quand sortir ma poubelle ?)



→ Vous pouvez également joindre l'accueil du service Déchets Ménagers au : 0 800 77 99 20 (N° Vert gratuit d'un fixe)

TÉLÉCHARGEZ GRATUITEMENT L'APPLICATION DU CITOYEN CONNECTÉ !



ACTUALITÉS

Suivez les actualités de votre commune

SIGNALEMENTS

Vos signalements citoyens facilitent la gestion des dysfonctionnements de la ville.

MA MAIRIE

Informations pratiques

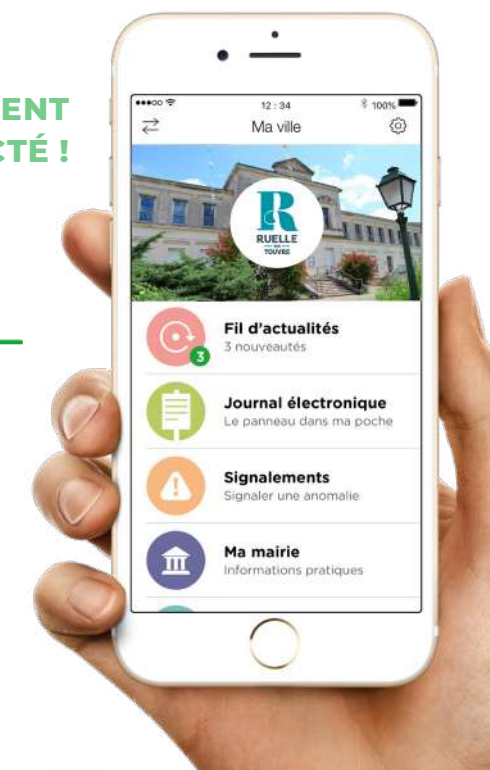

De bien jolis noms pour les garderies périscolaires

Voici les nouveaux noms que les enfants ont choisi de donner à leurs garderies :

- à l'école maternelle Andrée Gros Duruisseaud :
L'atelier des bambins
- à l'école maternelle Chantefleurs :
La colline des Pitchounets
- à l'école élémentaire Robert Doisneau :
La fabrique des explorateurs
- à l'école élémentaire Jean Moulin :
L'oasis des loulous

Pendant ces garderies, mais également pendant la pause de midi, des ateliers sont organisés pour les enfants avec l'intervention d'animateurs extérieurs et de bénévoles :

► Dans les écoles élémentaires

Lire et Faire, éveil musical, capôiera, aide aux devoirs, jeux de société, tennis, science avec les Petits Débrouillards

► Dans les écoles maternelles

Lire et Faire Lire et expression corporelle.

De nombreux ateliers sont également accompagnés par nos agents périscolaires autour des saisons, le fil conducteur de l'année scolaire 2025-2026, sans compter la participation des garderies au Téléthon, au Carnaval et à la fête de la ville.



Une nouvelle directrice à l'école Chantefleurs

Depuis la rentrée de septembre, Madame Karine Chemineau, institutrice en petite section de maternelle, remplit également les fonctions de directrice de l'école.

► TEMPS FORT

Crèche « Les petits pieds de Ruelle » Un an déjà...

...et même un peu plus que la crèche a ouvert ses portes dans le nouvel écoquartier du Plantier du Maine Gagnaud. Cet équipement innovant, tant dans sa conception que dans son fonctionnement, est désormais bien rodé.

"Cette première année complète de fonctionnement, nous a permis de prendre totalement possession des lieux, explique Marie-Astrid Delas, sa directrice. Grâce à l'implication et au professionnalisme de l'équipe, la crèche a véritablement pris vie, autour des valeurs fortes que nous voulons défendre : inclusion, bienveillance et épanouissement des tout-petits."

Grâce aux nombreuses photos et affiches qui décorent les murs de ce lieu dynamique et accueillant, les agents partagent avec les familles leur travail quotidien auprès des enfants.

La crèche a récemment accueilli en résidence les Ateliers Baba Yaga. Pendant 15 jours, les deux artistes Mathilde et Juliette, dont une artiste de cirque, sont allées à la rencontre des enfants pour expérimenter de nouvelles idées. Cette belle expérience s'est conclue par un spectacle auquel les parents étaient invités. Émerveillés, les enfants ont pu participer, sur la scène. Un moment magique, riche en émotions et en découvertes.



Un engagement fort en faveur de l'accompagnement des enfants à besoins spécifiques

La crèche poursuit également son engagement en faveur de l'accompagnement des enfants à besoins spécifiques. Grâce à des rendez-vous réguliers avec les parents et à un travail étroit avec nos partenaires (Centre d'action médico-sociale précoce et Pôle de compétences et de prestations externalisées), la qualité de leur suivi se renforce. Le travail sur de futurs projets permet aussi de belles rencontres, avec l'association de L'Enfant Soleil par exemple ou encore l'Association départementale d'amis et parents de personnes handicapées mentales (ADAPEI).

Quelques agents ont pu effectuer des immersions à l'Institut Médicoéducatif (IME) des Rochers, afin d'améliorer encore la qualité de l'accueil et du soutien proposé aux familles. Pour l'année 2025-2026, le quota de 30 % de places réservées aux enfants en situation de handicap est atteint et un nouvel enfant est déjà inscrit sur liste d'attente pour l'année prochaine.

"Après un an de fonctionnement, pas question de nous reposer sur nos lauriers. Notre démarche d'amélioration continue. Nous souhaitons, entre autres, aller plus loin dans notre engagement écologique et offrir un environnement encore plus sain aux enfants, aux parents et aux professionnels. C'est pourquoi nous nous sommes inscrits dans le processus "Label Vie". Les démarches viennent tout juste de débuter, et nous espérons obtenir ce macaron d'ici deux ans."





Olympique Football Club de Ruelle (OFCR) : un parcours remarquable !

Au terme d'un parcours remarquable, l'OFCR était l'un des 3 derniers clubs charentais à atteindre le 6^{ème} tour de la Coupe de France de football. Le samedi 25 octobre, devant un public nombreux, Ruelle s'est logiquement incliné devant Seignosse Capbreton Soustons FC, un adversaire ambitieux, pensionnaire de Régionale 2. Bravo aux joueurs pour cette belle performance qui récompense le travail effectué par l'ensemble du club.



La Mairie de Ruelle s'est dotée cet été d'un conteneur maritime qui a été installé sur le stade de Puyguillen. L'équipement est mis à la disposition du club de football qui peut y ranger son matériel pour s'entraîner dans de bonnes conditions.

Agenda Sportif

Dimanche 07 décembre
Trophée des Miss de Noël
(tir à l'arc)
Gymnase centre



Dimanche 22 février
Cross G2A
Complexe sportif Puyguillen

Dimanche 1er mars
Slalom régional (canoë)
Base de canoë des Seguins



Samedi 07 mars
Challenge Tremplin (gym)
Gymnase centre

Du 30 mars au 03 avril
Semaine Olympique
et Paralympique

Forum Bien vivre, Bien vieillir, une première édition riche en sourires et en partage

En créant le Forum Bien Vivre Bien Vieillir à Ruelle sur Touvre, le CCAS a souhaité donner aux personnes âgées, mais également aux personnes en situation de handicap et à leurs proches aidants, un rendez-vous convivial, informatif et accessible. Son objectif était de mettre en lumière les ressources et les acteurs qui accompagnent le bien vieillir sur notre territoire. Avec 38 structures participantes et quelques 360 visiteurs, la toute première édition qui s'est tenue le 25 septembre a tenu ses promesses ! Au programme de cette journée rythmée par de riches échanges, du partage, des sourires et un investissement fort de chacun : conseils en logement, maintien à domicile, sport adapté, ateliers, conférences... Merci aux terminales « métiers de l'accueil » du Lycée Jean Caillaud qui nous ont accompagné pour assurer le bon déroulement de la journée.



Vous aimez danser ?

Rendez-vous le 1^{er} février à partir de 14h.

Au programme du thé dansant organisé par le CCAS à l'espace culturel Jean Ferrat pour les ruellois de plus de 70 ans : orchestre, goûter, partage, danse et retrouvailles.



Pour les paniers gourmands et le thé dansant, si vous avez plus de 70 ans et que vous êtes inscrits sur les listes électorales, vous recevrez un courrier en décembre. Si vous n'êtes pas inscrit sur les listes électorales, mais que vous remplissez les conditions d'âge, vous pouvez contacter le CCAS au 05 45 65 85 40.

Des produits locaux pour des paniers gourmands !

Depuis maintenant six ans, le CCAS de Ruelle sur Touvre offre des paniers gourmands aux aînés de Ruelle sur Touvre âgés de plus de 70 ans pour fêter la nouvelle année. Composés de produits exclusivement issus de producteurs locaux, ils seront distribués le samedi 24 janvier 2026 à l'Espace culturel Jean Ferrat. Des livraisons seront organisées pour les personnes ne pouvant pas se déplacer.

 **Distribution le samedi 24 janvier**
Espace Culturel Jean Ferrat

De nombreux travaux réalisés par la municipalité en 2025

Un cadre de vie respectueux de l'environnement, une ville qui prend en compte les besoins de tous ses habitants, quel que soit leur âge, quel que soit leur quartier... de nombreux travaux ont été menés à bien cette année pour que, de plus en plus, Ruelle soit une ville où il fait bon vivre.

1 Quartier de Villemont

Désimperméabilisation et renaturation du quartier
1417 821 €
Création de plateforme pour pose d'arceaux de vélos au city stade
1446 €

2 Site de la Porte

Installation d'une fontaine publique
5916,22 €

3 Gymnase Colette Besson

Rénovation des vestiaires Hommes judo
16877,92 €



4 Quartier de Puyguillen

Création d'une aire qui accueille 2 jeux pour enfants. La plateforme a été réalisée par les services techniques de la ville et les jeux ont été posés par l'entreprise Proludic
26396,52 €

5 Stade de Puyguillen

Mise en place d'éclairage LED au stade
22941,11 €

6 École Jean Moulin

Pose de films anti-chaueur
4790,51 €
Réfection du mur de soutènement de l'entrée
7127,04 €
Modification du réseau EP entrée de l'école
4002,60 €

7 École Chantefleur

Installation d'un jeu extérieur
9384,82 €
Réparation des rives de toiture
30181,67 €
Reprise de l'accès du parking
2245,80 €

8 École Doisneau

Remplacement de la porte du hall
11260,80 €
Pose de films anti-chaueur
3423,48 €

9 Maison de santé

Réfection de la toiture
4706,12 €

10 Centre culturel

Réalisation du bardage et étanchéité côté venelle
29960,39 €

11 Cimetière Croix rompue

Reconstruction du porche suite aux incendies
47951,23 €
Rénovation des portions dangereuses du mur d'enceinte
20269,98 €

12 Cimetière Jean Fils

Création de cavurnes et concessions simples
18521,28 €

13 Club de canoë

Aménagement de l'accès au local canoë
3162 €
Reprise de la voie d'accès à la base et équipements de sécurité
15354 €

14 Club de tir à l'arc

Installation de grillage de protection
2338,20 €

15 Stade des Grands Champs

Installation d'ombrières photovoltaïques (Seeyousun)

TRAVAUX DE VOIRIE

16 Impasse de la Marne

Réfection complète de la chaussée
6385,20 €

17 Création du parking de la Ponche

5849,40 €

18 Route des sources

Réfection des trottoirs depuis la rue Descartes
10942,80 €
Déplacement du point de collecte déchets ménagers
2462,40 €

19 Rond-point Saint Jacques

Dalle de béton pour pose d'éléments de décoration
5568 €

20 Rue des Rossignols

Aménagement du chemin blanc
6858 €

21 Rue du haut Champ Blanc

Aire de retournement pour camion poubelle
6642 €

22 Avenue Wilson

Fresque murale du jumelage
10022,72 €

23 Riffauds

Réalisation d'enrobé
4500 €

Et sur l'ensemble du territoire, plantation d'arbres
5700 €

Rénovation de l'éclairage public
105988 €

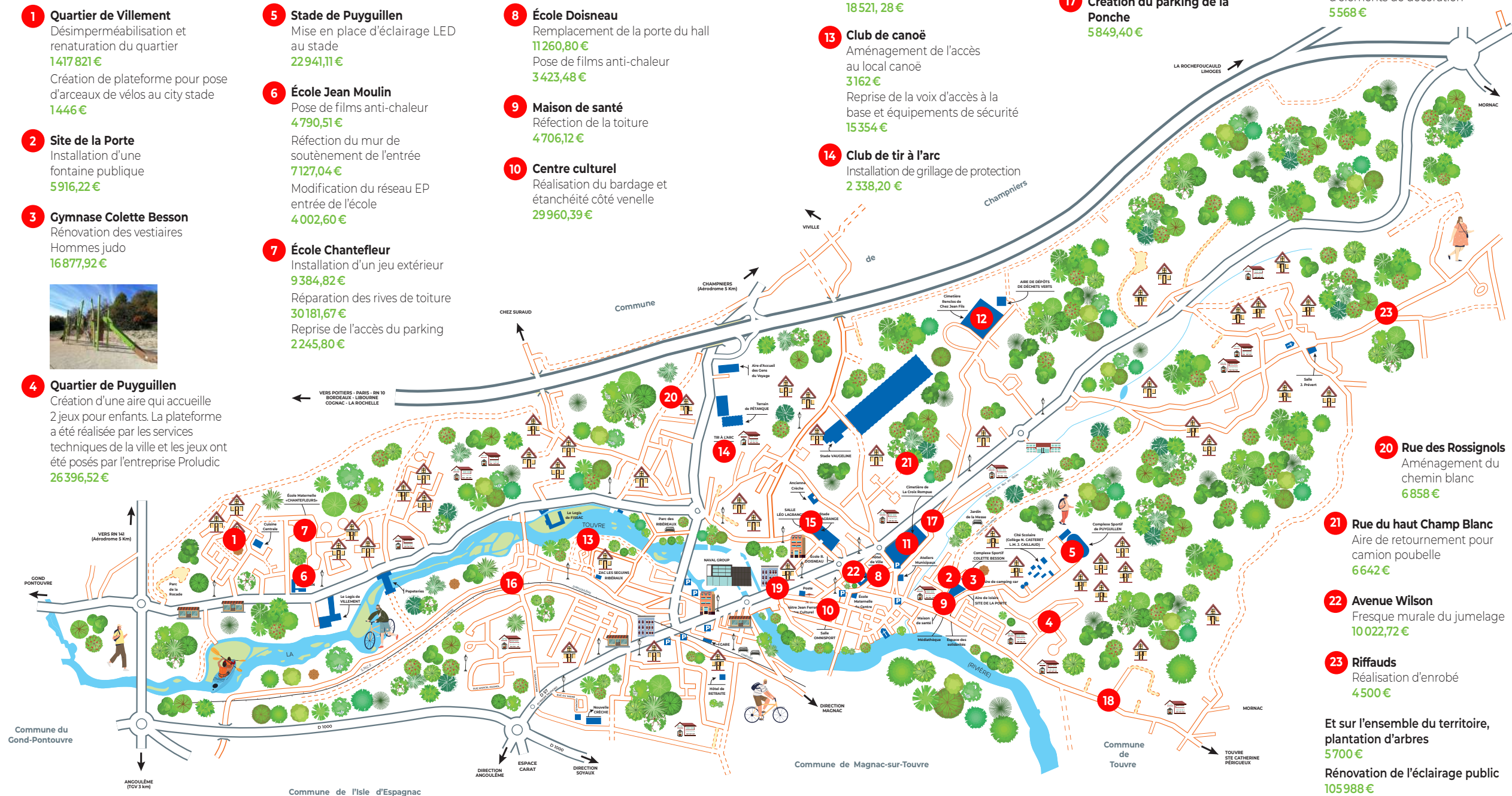

Ramalabibidibabidibou a fêté ses dix ans !

La « première » de ce spectacle "maison" a eu lieu en octobre 2014, fruit d'un partenariat entre la médiathèque et le Relais Petite Enfance de Ruelle sur Touvre pour mettre à l'honneur la lecture et la littérature jeunesse.

Depuis, la « troupe Ramalabibidibabidibou » (voir encadré) se met au travail dès le mois de mai pour concevoir ce spectacle pour les enfants mais pas que ! Il faut trouver un fil conducteur et écrire un scénario, y mêler histoires et chansons, car le spectacle se renouvelle chaque année : sur le fil, la jungle, le western, la ferme, le grenier, le restaurant, les boutons, le voyage, la magie... Vient ensuite le travail sur la mise en scène et le choix des techniques : théâtre d'ombres, théâtre d'objets, histoires contées, projection des images, marionnettes, décors... Dernière étape, en parallèle aux répétitions des artistes : le travail avec Olivier Ayello, le technicien son et lumière, pour choisir les différentes ambiances, les bruitages, la bande son, l'enregistrement en amont de certains passages, le tournage vidéo de séquences pour l'introduction du spectacle, et la synchronisation du tout.

Pour célébrer ses 10 ans comme il se doit, Ramalabibidibabidibou a invité le public à sa fête d'anniversaire. Histoires, chansons, ballons, cotillons étaient au rendez-vous sans oublier la natation synchronisée pour le final ! A cette occasion, le nombre de séances est passé de 5 à 9 : 2 pour les scolaires le vendredi 17 octobre (4 classes de maternelle le matin et 4 l'après-midi) et 7 séances tout-public entre le 18 et le 24 octobre. Plus de 870 spectateurs sont venus applaudir les artistes



La "troupe" Ramalabibidibabidibou
 ▶ Carole Ayello (Relais petite enfance - SIVU)
 ▶ Laetitia Bordes (Médiathèque)
 ▶ Nathalie Vieillard-Baron (Médiathèque),
 ▶ Olivier Ayello (Technicien son et lumière)

**BIENTÔT
À LA
MÉDIATHÈQUE**

Vendredi 16 janvier et vendredi 06 mars à 18h ▶ Apéros ciné
 Vendredi 23 janvier, à partir de 18h ▶ Nuit de la lecture
 Du 10 au 28 mars ▶ Exposition Cosmos Graphie avec le collectif Paon
 De l'infiniment petit à l'infiniment grand, une exposition ludique et immersive pour tous les âges.



Le festival du jeu : et de trois !

➔ 3^{ème} édition du festival du jeu
 Le samedi 28 février de 10h à 22h
 au Centre culturel Jean Ferrat

Cette joyeuse journée dédiée au jeu sous toutes ses formes (jeux de société, plateau, cartes, jeux d'ambiance...) s'adresse certes aux enfants mais aussi à tous ceux qui ont gardé leur âme d'enfant !

Premier projet collaboratif entre la Médiathèque et le Pôle ville culturelle et sportive, le festival s'inspire des après-midi « Jeu m'amuse », organisées pendant les vacances scolaires par la Médiathèque dont le succès ne se dément pas. Lors de cette édition 2026, qui se déroulera en partenariat avec « Le Dé Calé », spécialiste des jeux de sociétés en Charente, de nombreux agents de la mairie de Ruelle apporteront leur participation à l'événement : la crèche pour les ateliers pour tout-petits, le régisseur du théâtre qui animera un loup Garou géant et bien d'autres services pour des ateliers maquillage, badges...

Une saison culturelle qui démarre dans l'enthousiasme

Le 12 septembre dernier, sur la scène du Théâtre Jean Ferrat, la Compagnie de cirque Alex on the Wire, un spectacle des Soirs Bleus et le concert pop rock folk de Clément Serra ont servi de tremplin au lancement de la saison culturelle 2025-2026 de Ruelle sur Touvre. L'objectif de cette saison, pour l'élue à la culture et son équipe : se questionner, se remettre en cause autour du mot CULTURE. En montant sur scène en début de soirée, l'équipe a voulu partager avec le public les émotions qu'elle vit en préparant et en animant le programme culturel : s'émerveiller, imaginer, transmettre, s'amuser et surprendre.



Costumes et déguisements pour fêter Carnaval !

→ 4^{ème} édition du Carnaval de Ruelle
Le 07 mars de 14h à 17h
dans le parc de la mairie

Quel plaisir de se déguiser et de vivre un moment sous un masque !

La fête commencera à 14h par un atelier participatif : décorer le bonhomme carnaval sur le thème des 4 saisons. A 15h, tous les participants suivront un groupe musical pour une promenade dans les rues de la ville. Retour au parc de la mairie à 16h, où petits et grands pourront danser avant un goûter gourmand. S'amuser, ça creuse !

Ce projet est une collaboration du service sport, du service des affaires scolaires, du service technique et des Associations de Parents d'Élèves qui prépareront également le goûter.



La magie de Noël enchante Ruelle depuis 6 ans

→ Mon Noël à Ruelle
Les 13 et 14 décembre, place du Champ de Mars et Espace culturel Jean Ferrat

Depuis 2020, Mon Noël à Ruelle est devenu un rendez-vous incontournable pour les petits et les grands qui viennent y retrouver tout l'émerveillement de cette fête familiale. Au programme : marché artisanal, cinéma, manège, ballons sculptés, maquillage, gourmandises, feu d'artifice... sans oublier l'arrivée du Père Noël, lors d'un spectacle mis en scène grâce à la participation de la Médiathèque.

Le temps d'un week-end, les services de la mairie participent à la magie de la fête (maquillage, badge, spectacle, lutins, père Noël, magie...), tout comme l'association des commerçants, qui propose une buvette et offre des tours en calèche le dimanche. L'esprit de solidarité est lui aussi au rendez-vous grâce à la buvette tenue depuis 3 ans par les associations caritatives de la commune (AHVEC, Les Amis de Claire, Téléthon).



→ VOS COMMERCES

Terroir et gourmandise au rendez-vous du marché de Ruelle

Chaque jeudi et dimanche matin, la place Montalembert se transforme en véritable festival de saveurs et de savoir-faire. Avec plus de 30 commerçants et artisans fidèles au rendez-vous, le marché de Ruelle est un incontournable pour qui veut des produits frais, locaux et de qualité.

→ Attention : fêtes de fin d'année !
Exceptionnellement le marché aura lieu les mercredis 24 et 31 décembre, en lieu et place des jeudis 25 décembre et 1^{er} janvier.

Consommer à Ruelle sur Touvre ! Pourquoi ?

• Parce qu'à Ruelle, vous avez, à portée de main, une offre commerciale d'un grand dynamisme.

Jugez plutôt :

Superettes, coiffeurs et barbiers, artisans, boucherie, restaurant bar brasserie, boulangerie-pâtisserie, caves à vins, fleuristes, laverie, esthétiques, ongleries, électroménager, boutiques décoration et bijoux, garagistes, assurance, salon de toutous, pompes funèbres et ambulances, couturière, tapisserie, vêtements, professionnels de santé, location de costumes, pharmacies, banques et courtiers, agences immobilières, opticien, vétérinaire, aides à domicile...

• Parce que, consommer local, c'est soutenir les commerçants, les producteurs et les artisans de votre ville, c'est bon pour l'emploi local !

Retrouver la liste complète des commerçants de la ville sur l'application City all.

DU NOUVEAU SUR LA COMMUNE



AURÉLIE CHABERNAUDE,
Mandataire d'assurance Axa

111 rue Paul Langevin • 06 08 68 59 08

« A l'écoute de vos besoins, je vous accompagne et vous conseille dans vos projets de vie d'aujourd'hui et de demain. »



LA MAISON DES OBSÈQUES
ÉTABLISSEMENTS NORMANDIN

Pompes funèbres-Marbrerie- Contrats Obsèques
420 av. du Président Wilson • 05 45 95 31 58

YVY AMBULANCE

81 route des Sources • 05 45 95 99 55

Votre santé, notre priorité !

Des ambulanciers à votre écoute, réactifs et bienveillants, pour tous vos transports médicaux.



DAVID DOYEN,
Shiatsu

72 rue François 1^{er}

Un praticien en acupression énergétique qui prend soin de vous avec douceur et bienveillance. Il vous aide à renforcer votre immunité et à soulager vos maux.



LES CURIOS'THÉS D'ALISE

388 avenue Jean Jaurès • 05 17 20 71 21

Salon de thé avec restauration sur place ou à emporter et boutique de créateurs



MAISON MANON,
Prothésiste ongulière

89 rue Camille Pelletan

Manon propose une variété de prestations (vernis semi-permanent pose d'ongle en gel...) pour transformer vos ongles en œuvres d'art.



Naval Group réduit son empreinte carbone et étend ses zones de stockage

Avec un carnet de commandes bien rempli pour les prochaines années, le site Naval Group d'Angoulême-Ruelle veille à alléger son empreinte carbone par une série d'initiatives. En octobre 2024, 4370 m² d'ombrières photovoltaïques ont été installés sur un espace de stockage en bordure du site, et sur le parking du restaurant d'entreprise. Ces panneaux ont déjà produit plus d'un million de kWh en l'espace d'un an et couvrent en partie la consommation électrique du site industriel.

D'ici fin 2025, c'est une unité d'aquathermie qui viendra compléter l'ensemble du dispositif de sobriété énergétique du site. Son principe est de prélever une partie de la valeur calorifique de la Touvre. Cette chaleur d'origine non fossile vient se substituer à celle produite par la chaufferie centralisée gaz. L'eau qui est prélevée seulement en hiver et n'est soumise à aucun traitement est restituée à la Touvre avec une température légèrement plus basse, ce qui favorise la préservation de la biodiversité.

Naval Group est aussi engagé dans une démarche de certification ISO 50001. Il s'agit d'un modèle de management de l'énergie qui s'adresse à toutes les organisations, publiques ou privées, visant à réduire leur consommation énergétique tout en contribuant à la réduction de leur empreinte écologique.

Un nouveau bâtiment de stockage de 3500 m² va par ailleurs voir le jour dans la zone des Ribereaux pour libérer de l'espace dans les ateliers de production du site et préparer ainsi l'activité à venir. Il sera loué par Naval Group et un parking supplémentaire de 150 places sera également créé, surmonté là aussi d'ombrières photovoltaïques.

→ LA VILLE AU NATUREL

Ruelle sur Touvre mise sur le soleil pour écrire son futur

À Ruelle sur Touvre, le virage énergétique n'est plus une promesse : c'est une transformation visible. Après les premières toitures solaires portées par la société citoyenne FabrikWatt en 2023, puis celles du théâtre Jean-Ferrat et de la crèche « Les Petits Pieds » en 2024, la Ville passe à la vitesse supérieure avec trois centrales d'ombrières actuellement en construction.

Depuis 2024, les installations photovoltaïques du théâtre et de la crèche produisent une électricité qui alimente l'ensemble des bâtiments municipaux via l'autoconsommation patrimoniale, une première à cette échelle dans l'agglomération. Ces installations fournissent près de 100 MWh/an et évitent 6,5 tonnes de CO₂ chaque année.

Les nouvelles ombrières, déployées sur les parkings de Colette-Besson, Vaugeline et Grands-Champs, totaliseront 1 184 kWc. Elles produiront plus de 1 200 MWh/an, l'équivalent de 470 foyers hors chauffage électrique, soit près de 20 % de la population ruelloise. Ce projet générera également des retombées fiscales estimées à près de 30 000 € par an au titre de l'IFER, au bénéfice des collectivités charentaises. Mise en service prévue : printemps 2026.

Demain, une partie de cette énergie solaire alimentera directement les bâtiments publics. Mais l'histoire ne s'arrête pas là : d'autres projets se dessinent, et Ruelle sur Touvre n'a pas fini de surprendre.



Un éclairage plus économe à Puyguillen

Adieu l'éclairage vétuste et gourmand du terrain de foot et de la piste d'athlétisme. En septembre, la Mairie l'a remplacé par un **éclairage par LED**. Résultat : des économies d'énergie et plus de confort et de sécurité pour les clubs d'athlétisme et de football.

Redécouvrir les bords de Touvre

Depuis plusieurs années, la Ville s'attache à rendre les bords de Touvre accessibles aux Ruellois. Elle met en œuvre une politique d'acquisition de parcelles afin de restituer l'espace aux administrés.

A vos baskets !

Redécouvrez votre ville en marchant, grâce aux deux sentiers de randonnée qui la parcourent et que vous retrouverez en détail sur :

www.ville-ruellesurtouvre.fr/exploruelle/sentiers-de-randonnee/



Le Raisin d'Amérique, une plante toxique qu'il faut éradiquer

Le Raisin d'Amérique ou Teinturier est une plante exotique invasive des villes et des jardins.

Cette plante très vivace est généralement visible à partir des mois d'avril-mai et **contient diverses substances toxiques** rendant son ingestion risquée pour la santé humaine.

La commune surveille et arrache les plantes identifiées sur le domaine public, mais seule une action collective permettra une efficacité optimum. Chacun d'entre nous doit participer, à son niveau, aux actions d'éradication en :

- ° signalant à la mairie les pieds de Raisin d'Amérique aperçus sur le domaine public,

- ° éradiquant les pousses sur sa propriété.

L'arrachage manuel avec extraction de la racine est la seule méthode permettant d'éliminer définitivement les individus. L'utilisation de gants est vivement conseillée et le lavage des mains indispensable à l'issue de l'arrachage.

Ensemble, menons la lutte contre cette plante envahissante, qui s'ajoute à celles que l'on connaissait déjà : la Renouée du Japon, l'Ambrosie, la Jussie rampante...

→ LES BRÈVES DE CONSEIL

Conseil Municipal des jeunes Combattre l'incivisme !

Pendant toute l'année 2025, le CMJ a travaillé à la création d'affiches pour lutter contre l'incivisme, afin de sensibiliser les habitants de Ruelle à la pollution, au respect des zones non-fumeurs et à celui des places réservées aux personnes en situation de handicap, à l'emplacement des poubelles sur les trottoirs. Mieux encore, ils ont écrit une chanson sur ces sujets, que vous pourrez découvrir en scannant le QR code présent sur ces affiches. Afin de valoriser davantage ce beau travail, la réalisation d'un clip est à l'étude, avec la collaboration de l'équipe de la médiathèque et celle du régisseur du théâtre.

Quant aux nouveaux élus du CMJ 2026, ils ont officiellement pris leurs fonctions le 6 novembre à 18 heures, en présence des membres du Conseil Municipal, prêts à apporter de nouvelles idées et beaucoup d'enthousiasme. La date du premier atelier est d'ores et déjà fixée.



→ EXPRESSION DU GROUPE MINORITAIRE

Les prochaines élections municipales auront lieu les dimanches 15 et 22 mars 2026

Ce scrutin, essentiel à la vie démocratique locale, permet d'élire le conseil municipal qui gèrera la commune pour le mandat à venir.

Les décisions prises par la mairie concernent directement notre quotidien : écoles, voirie, culture, action sociale, urbanisme, environnement...

Elles ont aussi un impact direct sur la composition du Grand Angoulême et donc de sa présidence, puisque les électeurs élisent de fait en même temps les conseillers communautaires qui vont défendre les intérêts de notre ville et plus largement de notre territoire.

Mais l'enjeu dépasse encore le cadre local : les élus municipaux participent à l'élection des sénateurs, et les politiques locales influencent les grands débats nationaux, jusqu'à l'élection présidentielle.

Pensez donc à vérifier votre inscription sur les listes électorales. Pour voter en mars, il est encore possible de s'inscrire en mairie, par courrier ou en ligne sur www.service-public.fr.

Chaque voix compte.

Notre engagement s'inscrit dans une vision de gauche, humaniste et solidaire, convaincue que notre commune doit être un espace d'égalité, de justice sociale et de proximité.

Mais cet engagement est avant tout au service de toutes et tous, pour faire vivre une démocratie locale attentive, respectueuse et tournée vers l'intérêt général.

Pour le groupe minoritaire Ruelle en Commun



Ruelle en rose en octobre

Pour soutenir la campagne annuelle du dépistage du cancer du sein, le hall et la façade de la mairie se sont habillés de rose, à grand renfort de parapluies et de fanions.

La façade du Théâtre Jean Ferrat s'est elle aussi éclairée de rose, grâce à son régisseur, aux services techniques, et à la SAS La Régie de Rouillac, qui a mis le matériel nécessaire à leur disposition.

Les agents de la commune ont fièrement arboré le ruban rose symbole de la campagne, et pour récolter des dons, une centaine de marcheurs ont parcouru une boucle de 8km (départ et arrivée au gymnase de Puygillen), le dimanche 12 octobre. 724,20€ ont été remis à la Ligue contre le cancer.

Les valeurs du jumelage s'affichent !

Pour fêter les 30 ans du comité des jumelages de Ruelle sur Touvre, ce sont les valeurs du jumelage qu'évoque la sixième fresque murale de la ville : l'homme, les échanges, la culture, les municipalités... Cette fresque a été réalisée par Moka, avec le soutien de la commune, du Comité des Jumelages, de la Caisse locale du Crédit Agricole de Ruelle sur Touvre et du propriétaire du mur. Elle a été inaugurée le 28 mai 2025, lors de la visite de la délégation irlandaise de Banbridge.

Association Loi 1901, créée en juin 1990, le comité des jumelages de Ruelle a pour but de promouvoir le rapprochement des hommes, de faire découvrir la diversité culturelle et de développer les échanges entre les jeunes. Les villes jumelles sont : Amstetten en Autriche depuis juillet 1992, Albaida en Espagne depuis mai 1996, Bandbridge en Irlande du Nord depuis mai 1994 et Roudnice Nad Labem en République Tchèque depuis juin 1993.



Citoyenneté



La cérémonie d'accueil dans la citoyenneté française du 14 novembre 2025. Remise du certificat par Madame Fatna Ziad, conseillère municipale.

Un nouveau toit pour nos associations

Dès la mi-janvier, le club photo et le club informatique, jusque-là hébergés dans les locaux de Naval Group, vont emménager dans leurs nouveaux locaux, dans l'immeuble de l'ancienne Mutuelle Marine, acheté en début d'année par la ville. Ces associations, ainsi que les ateliers d'espagnol, d'informatique et de vidéo de l'Université Populaire, occuperont l'aile gauche du bâtiment.

Depuis l'achat de cet équipement, un groupe de travail – services techniques, élue à la culture, élu aux associations, services travaux, culture et associatif – étudie l'utilisation et la mise à disposition du bâtiment, le déménagement... avec de fréquents échanges avec les associations pour recenser les besoins. Des projets sont à l'étude quant à l'utilisation de l'autre partie du bâtiment.



Ruelle en mission « Bibliothèque » à l'orphelinat de La Source au Cameroun

Dans une volonté d'ouverture et d'échanges interculturels, la mairie de Ruelle soutient l'association l'AHVEC*, qui rassemble, en France, les moyens matériels et financiers nécessaires au développement des activités de l'orphelinat "La Source" à Baleveng au Cameroun.

La bibliothèque qui existe déjà au sein de l'orphelinat est au cœur de la prochaine mission de l'association. Son objectif est de la faire vivre et rayonner au-delà du cadre de « La Source », auprès des enfants du village et de promouvoir le livre et la lecture.

Dans le cadre d'un partenariat entre la médiathèque de Ruelle et la bibliothèque de La Source, deux bibliothécaires de Ruelle (Laetitia et Nathalie) accompagneront en février les bénévoles en charge de cette mission pour réaménager et valoriser la bibliothèque : tri des livres existants, peinture, éclairage et mobilier des locaux, mais également « animations lecture » auprès des enfants de la maternelle et des jeunes accueillis à l'orphelinat.

À la fin de la mission, une fête que les enfants contribueront à organiser viendra inaugurer le nouveau visage de la bibliothèque !

Pour participer à la mission « Bibliothèque » depuis Ruelle

Une collecte de livre est d'ores et déjà organisée. Vous pouvez les déposer à la médiathèque ou à la mairie. Ils seront emmenés au Cameroun lors de la mission de février. Sont surtout recherchés : des BD, des revues jeunesse (Spirou, Mickey, J'aime Lire...), des contes africains, des albums et des documentaires jeunesse parlant de l'Afrique et des documentaires jeunesse sur l'anatomie.

L'association AHVEC* organise également une cagnotte en ligne, pour acheter des livres neufs et/ou du matériel pour rénover la bibliothèque. www.ahvec.org

*Axe Humanitaire des Volontés Européennes et Camerounaises

AGENDA VIE ASSOCIATIVE

JEUDI 15 JANVIER À 15H

Fôret de la Braconne

Cérémonie de commémoration des fusillés de la Braconne avec l'Union Locale des Anciens Combattants.

MARDI 20 JANVIER À 20H30

Université Populaire*

Conférence gratuite sur le Marquis de Montalembert par Florent Gaillard.

DIMANCHE 22 FÉVRIER À 9H

Site de Puygillen

Cross du Grand Angoulême Athlétisme. Épreuve de cross pour toutes les catégories avec une épreuve de trail le matin. Infos au 06 26 21 76 42.

MERCREDI 25 FÉVRIER À 20H30

Espace culturel Jean Ferrat

Conférence gratuite sur la santé et l'environnement.

Renseignements : 05 45 65 59 59

upr.ruelle@wanadoo.fr

MERCREDI 18 MARS À 20H30

Université Populaire*

Conférence gratuite sur un personnage charentais.

JEUDI 19 MARS À 13H30

Espace culturel Jean Ferrat

Concours de belote organisé par le Club de l'Amitié. Ouvert à tous, entrée : 10€/joueur 1 lot par participant. Contact : Anne Marie Delahaye 06 83 96 53 55 et Danilo Meccoli 07 68 89 50 70.

SAMEDI 21 MARS À 20H30

Théâtre Jean Ferrat

Concert de Printemps "Musiques de films".

Contact : Alain Elric 07 83 08 43 01

et Annick Cazenave 06 31 52 79 46.

MERCREDI 1^{ER} AVRIL À 20H30

Université Populaire*

Conférence gratuite sur le Haïku.

DIMANCHE 26 AVRIL DE 9H À 17H

École Robert Doisneau

Brocante de Printemps organisée par l'APE Ruelle Centre & Doisneau. Entrée gratuite. Buvette sur place - Réservations possible à partir du 6 avril 2026.

Contact : ape.ruelle.centre.doisneau@gmail.com 06 35 25 48 61 > SMS uniquement

*Renseignements au 05 45 65 59 59
upr.ruelle@wanadoo.fr

Recensement de la population 2026



**Vos réponses aujourd'hui
construisent la vie locale
de demain.**

 le-recensement-et-moi.fr

A Ruelle sur Touvre, dès le 15 janvier,
17 recenseurs seront à pied d'œuvre
pour recueillir des données.
Merci de leur réserver le meilleur accueil.

LES DONNÉES RECUEILLIES LORS DU RECENSEMENT SONT STRICTEMENT CONFIDENTIELLES.